KIRKPINAR
AĞALAR ALBÜMÜ

Kırkpınar'ın Tarihçesi

1346 yılında Orhan Gazi'nin Rumeli'yi ele geçirmek için düzenlediği seferler sırasında, kardeşi Süleyman Paşa 40 asker ile Bizanslılara ait Domuzhisar'ı üzerine yürür. Baskın ile burası ele geçer. Öteki hisarların da ele geçirilmesinden sonra, 40 kişilik öncü birlik geri dönerler ve şimdi Yunanistan'ın topraklarında kalan Samona'da mola verirler. 40 cengaver burada güreşe tutuşurlar. Saatlerce süren güreşlerde, adlarının Ali ile Selim olduğu rivayet edilen iki kardeşin bir türlü yen işemedikleri görülür. Daha sonra bir hıdrellez gününde, Edirne yakınlarında ki Ahi köy çayırında aynı çift yeniden güreşe tutuşurlar. Bütün bir gün güreşmelerine rağmen yine yen işemeyen kardeş pehlivanlar gece boyunca da mum ve fener ışığında mücadelelerini sürdürmeye devam ederler. Ancak solukları kesilerek oldukları yerde can verirler. Arkadaşları onları aynı yerdeki bir incir ağacının altına gömerek oradan ayrılırlar. Yıllar sonra ise aynı yere gittiklerinde iki pehlivanın mezarlarının bulunduğu yerde gür bir pınar görürler. Bundan sonra halk orada yatanların anısına o yöreye "KIRKPINAR" adını verirler. Yunanistan'ın Samona köyünün merası içindeki alan asıl KIRKPINAR ÇAYIRLIĞI'dır. Balkan savaşları ve 1. Dünya savaşı sonunda Kırkpınar Güreşleri Edirne ile Mustafapaşa yolu arasında ki "Virantekke" denilen yerde düzenlenmiştir. Cumhuriyetten sonra 1924 yılında ise güreşler Edirne'nin Sarayiçi mevkiinde yapılmaya başlanmıştır. Kırkpınar güreşleri 1928 yılına kadar ağalar tarafından düzenlenmiştir. Güreşlerdeki ödülleri ve misafirlerin ağırlanmasını hep ağalar karşılamıştır. Ancak 1928 yılında ülkede meydana gelen ekonomik sıkıntılar nedeni ile ağalığa talip çıkmayınca güreşlerin organize ve gelenleri ağırlama işi Kızılay ve Çocuk Esirgeme Kurumu tarafından üstlenilmiştir. 1946 yılında ise tarihi Kırkpınar güreşleri Edirne Belediyesince düzenlenmeye başlanmıştır. Bu yılda zamanın belediye başkanı Tahsin ŞIPKA Kırkpınar Güreşlerini belediye hizmetleri arasına almıştır.

KIRKPINAR'IN ÖNEMİ

Kendi gelenek ve kültürü ile yapıla gelen Tarihi Kırkpınar Yağlı Güreşleri Edirne Sarayiçi ERMEYDANI'nda yapılmaktadır. Osmanlı'nın Rumeli'ye geçişi ve Edirne'nin alınışı ile efsaneleşip günümüze kadar yaşayan bu tarihi spor geleneği gücün, imanın, inancın kültürel simgesi olmuştur. 1.Murat Kaleiçi'nde kurulan Güreşçiler Tekkesi çok sayıda sporcu ve akıncı yetiştirmiştir. Geçmişte olduğu gibi günümüzde de ülkenin yağlı güreş başpehlivanı Edirne Sarayiçi KIRKPINAR ERMEYDANI'nda seçilmektedir. Yağlı güreşin kabesi sayılan Kırkpınar'da yapılan yağlı güreşler, cazgırın duası ile başlayarak davul-zurna eşliğinde yapılmaktadır. Kırkpınar tüm öğeleri ile Türk kültürünü ortaya koymaktadır. Kırkpınar, çok yönlü kültürel bir etkinliktir. Edirne gibi tarihi İpek Yolu üzerinde, üç nehrin kavuştuğu noktada yer alan Edirne 16. ve 17. yüzyıllarda Osmanlı devleti yönetiminin Avrupa ile ilişkilerine ev sahipliği yapmıştır. Bir çok padişah ve şehzade İstanbul'dan çok Edirne'de ikamet etmiştir. Edirne'nin imarı ve gelişmesi bu yüzyıllarda olmuş ve günümüze kadar yaşayan bir çok tarihi eser (camiler, kervansaraylar, köprüler vs.) inşa edilmiştir. Aynı

Hüseyin ERKİN
Yük. Müh.
Kırkpınar Kültürünü Tanıtma ve Yaşatma Dernek Başkanı

zamanda Tunca ve Meriç kenarlarında bir çok konak yapılmış. Saray içi eğlence ve dinlence yeri olarak hizmet görmüştür. Günümüzde Edirne'ye baktığımızda üç sınır kapısı ile Avrupa'ya açılmakta, İstanbul'a çok yakın, tarihi ve kültürel büyük bir mirasa sahip, Kırkpınar gibi çok büyük ve bir organizasyona ev sahipliği yapmaktadır. Neden tarihi tekerrür edip Edirne 17. yüzyıldaki gibi gelişip zenginleşmesin. Tunca ve Meriç bu anlamda ele alınıp Edirne Balkanların kültür ve dinlence şehri olabilir. Kırkpınar kültürü tüm öğeleri ile başta Tarihi Yağlı Pehlivan Güreşleri olmak üzere ülkemizde ve dünyada iyi tanıtıldığında Edirne ve ülkemiz bunda payını alacaktır. Edirne ile özdeşleşmiş ve Edine için marka haline Kırkpınar'ı çok iyi değerlendirmeliyiz. Başta Kırkpınar ağları, cazgırlar, pehlivanlar ve Kırkpınar'ı sevenler birer Kırkpınar ve Edirne elçisi olup KIRKPINAR'ı birlikte büyütebiliriz.

KIRKPINAR AĞALIĞI

Tarihi geleneği içinde Kırkpınar Yağlı Güreşlerinin yazılı olmayan görevleri yüklenmiş olan bir kişi vardır. Organizasyonların ve güreşlerin sorumlusu: KIRKPINAR AĞASI. Kırkpınar Ağası, tarihi geleneği içinde civar köy ve kasabalarda yaşayan sözünün eri, çevresinde dürüst ve namuslu olarak tanınan kişilerden seçilir. Seçilen ağa hıdrellezden on, on beş gün önce civar köylere haber göndererek güreşlerin başlama tarihinin yaklaştığını belirtir davet edeceği kişilere kırmızı dipli mum gönderildi. (Bir davete davet edilmeden giden kişiye seni kırmızı mumla mı davet ettik? Deneme geleneği buradan çıkmıştır). Güreşlerin ve organizasyonun sorumlusu olan ağa gelen misafirlerini ağırlamakla yükümlüdür. Gelen misafirlerde ağanın yapmış olduğu masraflar ve güreşçilere verilecek olan ödüller karşılığında at, koyun, keçi, dana, hububat gibi çeşitli hediyelerin kase içersinde para verirlerdi. Güreşçilerin başlaması ile birlikte Kırkpınar Ağası Rumeli kıyafeti olarak bilinen biçimde giyinir, başında serpuş, serpuşun ucunda bez, ayağında potur, üzerinde cepken içinde mintanı ayağında yemenileri ve belinde özel dokunmuş ipek kuşağı, elinde kehribar tespihi ile güreşler boyunca konukları ve güreşçileri ağa çadırında misafir ederdi. Kırkpınar Ağası güreşlerden iki gün önce yemek kazanlarını ve kaplarını getirterek kazan kaynatmaya başlardı. Günümüzde de Kırkpınar Ağaları geçmişte olduğu gibi yine güreşlerin ve organizasyonun sorumlusudur. Misafirlerini ve pehlivanları en iyi şekilde ağılayan Kırkpınar Ağalığı ile ilgili halen yazılı bir kural bulunmamaktadır. Geçmişte Kırkpınar Ağaları sevilen sayılan kişilerden seçilmesine karşı bugün güreşlerin son günü yapılan açık arttırmada en fazla para veren kişi Kırkpınar Ağası olmaktadır.

1991-1992-1993 YILLARI KIRKPINAR AĞASI ALPER YAZOĞLU

1948 yılı Kasım ayının dokuzuncu günü sabahı Bayburt'ta dünyaya geldi. **Annesi Bayburt eşrafından Destanoğlu Hilmi Bey'in kızı Tacide Hanım, babası Yazoğlu Saffet Bey'dir.** (Her ikisi de Rahmetlidir. Nur içinde yatsınlar.) Babasının Görevi Nedeniyle ilk, orta ve Lise Öğrenimini Gümüşhane'de yaptı. Orta Öğreniminde

beden eğitimi öğretmeni rahmetli **Vehbi Durak**'tan sporun her dalında çok iyi bir eğitim görmüş, spor bilgi ahlak ve sevgisine o yıllarda sahip olmuştur.

1968 1972 yılları arasında Üniversite öğrenci hareketlerinin en yoğun olduğu dönemlerde **Erzurum Atatürk Üniversitesi Fen-Edebiyat Fakültesi İngiliz Filolojisinde** eğitimini tamamlamıştır.

1973 yılında Çaykara'nın tanınmış ailelerinden **Cevahiroğulları'nın kızı Ayşe Hanım ile İstanbul'da evlendi. İki erkek ve bir kız çocukları vardır.**

Vatani görevini **Tuzla Piyade Okulu 151nci dönemde** yaptıktan sonra kıt'a hizmetini **Ankara Dışkapı Milli Savunma Bakanlığı Ordu İlaç Fabrikasında Muhafız Hizmet Takım Komutanı olarak 1978 1979 yıllarında tamamlamıştır.**

1972 yılından beri İstanbul'da ticaretle

Uğraşmaktadır. Dış ticaret, inşaat ve turizm Alanlarında faaliyet gösteren bir anonim şirketin yönetim kurulu başkanıdır.

1990 yılında iş nedeniyle gittiği Edirne'de çok sevdiği güreşleri izleme olanağı bulmuş, o yıl Kırkpınar Ağa'lığına talip olmuş ve kazanmıştır. **1991'de Kırkpınar Ağalığı yapan Yazoğlu, 1992 1993 yıllarında da Ağalığı üstlenerek ilk Altın Kemerli Ağa unvanını almıştır.**

Eğitimin çok önemli olduğuna inandığı için Türk Ata Sporu Güreşe hizmetinin yanı sıra, **Kırkpınar Ağası Alper Yazoğlu İlköğretim Okulu'nu yaptırmıştır.** Edirne Fatih Mahallesinde ki okul 18 dersliktir.

Tarihi eserlerin korunması konusunda **Edirne'de Amcazade Hüseyin Paşa çeşmesini onarmış, Kırkpınar Güreşlerinde önemli bir faktör olan Ağa Amblem yarışmasını yurt çapında yaparak gerçekleştirmiştir.**

Aynı zamanda geleneksel spor dalları federasyon başkanlığı'da yapmıştır

Kırkpınar alanında heykeli dikilmiş olup Kırkpınar evi bahçesine de büstü konmuştur.

1995-1996-1997 ve 1998 yılları Altın Kemerli Kırkpınar Ağası Hüseyin ŞAHİN

Ağa Hüseyin Şahin 1947 yılında Tokat / Erbaa-Karakaya Nahiye'sinin Beykara Köyünde dünyaya geldi. Abdullah ve Fatma Şahin çiftinin 22 çocuklarından biridir. Hayata her köylü çocuğu gibi başladı. Daha 11 yaşında iken Ankara Gölbaşı Spor Kulübünde Efsanevi Güreşçi Yaşar Doğu'nun talebesi olarak mindere ilk ayak basmasıyla başlayan güreş tutkusu yıllar sonra da 1994 Yılında, izleyici olarak geldiği EDİRNE Kırkpınar'dan Ağa olarak ayrılmasıyla yeni bir boyut kazanan Hüseyin Şahin Askerliğini de Karagücünde güreşçi olarak yaptı.Tarihi ve geleneksel KIRKPINAR etkinliklerinde; 1995-96-97 ve 98 yıllarında sırasıyla 634-635-636-637nci KIRKPINAR ağalığını elinde tutarak, KIRKPINAR'ın yüzyıllardan beri geçmişteki özelliklerini Geçmişteki özellikleri günümüze taşımasına ve dünyada bir eşi daha bulunmayan ata yadigarı güreş sporunun geleneklerini sürdürmenin öncülüğünü kendisine ilke edinerek en iyi şekilde temsildeki azmi ve mücadelesi sonunda, Altın Kemerli Kırkpınar Ağası unvanını aldı. Dönemin Cumhurbaşkanı Süleyman Demirel'e de Ağaların

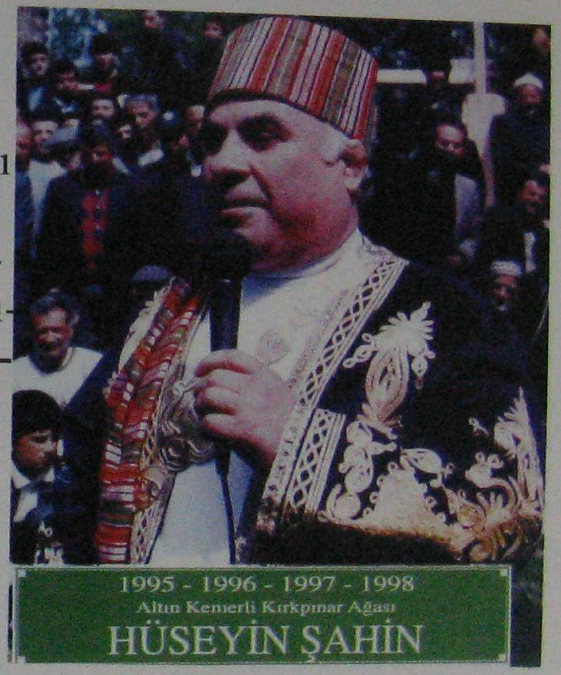

Ağası unvanının verilmesine vesile olan, **Ağa Hüseyin Şahin** Ağalık yaptığı Dönemlerde Kırkpınar'ı tüm dünyaya tanıtmak amacıyla tüm **Türki Cumhuriyetleri, Uzak Doğu ve Balkan ülkelerine Ağa kıyafetleri ile tanıtım gezileri düzenledi.** Kırmızı Dipli Mum ile Devlet Başkanlarını Kırkpınar'a davet etti. Yakalandığı hastalık sebebi ile 17. Mayıs. 1998 yılında Amerika'ya giderek beş aya yakın süre tedavi gördü. Bu nedenle 1998 yılında yapılan Kırkpınar etkinliklerinde bulunamadı. Ağalıkta yeğeni Mustafa Şahin'e yetki verdi. **10. Aralık. 1998 sabahı Hak'ın Rahmetine kavuştu. Kırkpınar Ağalığını ömrünün sonuna kadar yaptı. Onu rahmet ile anıyoruz.**

1950-1951-1952
Kırkpınar Ağası
MURAT ŞENER

Karacaköylü Murat ŞENER'in özgeçmişi

1950 1951 1952 yıllarında Kırkpınar Ağalığı yaptı. Edirnelidir, Karacaköy'lü Murat Şener olarak anılmıştır.

Murat Şener'in Ağalığı dönemlerinde Altın Kemer verme geleneği olmadığı için Altın Kemer almamışsa da o güreş severlerin ve Edirne' lilerin gönlünde Altın Kemerli Ağadır.

Ağalığından sonra Ağalık yapanlara daima öncülük yaparak Kırkpınar'a ve yağlı güreşe hizmetini sürdürmüştür.

Nurettin MANYAS
1953 KIRKPINAR AĞASI

Yaşar YARDIMCI
1954 KIRKPINAR AĞASI

1921 yılında doğmuştur. Edirne'nin Havsa ilçesi Musulca köyündendir. Peynir üreticisidir. 1954 yılında ağalık yapmıştır

Mehmet ÇARDAKTAN
1955 KIRKPINAR AĞASI

Edirne'lidir. Otobüs işletmeciliği yapmıştır.
1955 yılı Kırkpınar Ağasıdır

İbrahim BİLDİK
1956 KIRKPINAR AĞASI

1956 yılı Kırkpınar Ağasıdır.
Kerestecilikle uğraşmıştır.

Hüseyin ÖZAKINCI
1957 KIRKPINAR AĞASI

Edirneli'dir. "Tornacı" lakabıyla anılan Özakıncı 1957 yılı Kırkpınar Ağasıdır.

Ahmet MERTER
1958 - 59 KIRKPINAR AĞASI

Kırkpınar'ın ilk başladığı yer olan Edirne Ahıköylü'dür. 1958-1959 yıllarında ağalık yapmıştır.

Salim DOĞRAMACILAR
1960 KIRKPINAR AĞASI

Edirne'li olan Doğramacılar emekli banka müdürüdür. 1960 yılı Kırkpınar Ağasıdır.

Hilmi ATAKAN
1961 KIRKPINAR AĞASI

1961 yılı Kırkpınar Ağası olan Hilmi Atakan Edirne'lidir

Muhittin AĞAOĞULLARI

1962 KIRKPINAR AĞASI

Edirne'nin ünlü simalarındandır. 1962 yılı ağasıdır.

Ali Rıza KELEŞOĞLU

1963 KIRKPINAR AĞASI

İstanbul'ludur. 1963 yılı Kırkpınar Ağasıdır.

Hasan VATAN
1964 KIRKPINAR AĞASI

Edirne Belediye Meclis üyeliği de yapmış olan Vatan Edirneli'dir. 1964 yılı Kırkpınar Ağasıdır.

Hakkı MERİÇ
1965 KIRKPINAR AĞASI

1965 yılı Kırkpınar Ağasıdır. Edirne'nin Elçili köyündendir.

Muzaffer BİLGE
1966 KIRKPINAR AĞASI

1966 yılı Kırkpınar Ağasıdır. Dünya ve Olimpiyat Şampiyonu babası Gazanfer Bilge'nin rahatsızlığı nedeniyle onun yerine vekaleten bu görevi üstlenmiştir. 11 yaşında ağalık yapmasından dolayı geçmiş Kırkpınar Ağalarının en gencidir.

Süleyman ŞAHİN
1967 - 68 KIRKPINAR AĞASI

Gençliğinde yağlı güreşle uğraşan Şahin 1967-68 yılları Kırkpınar Ağasıdır. Çanakkale'nin Çan ilçesinde yaşamış olup, Çanakkale Seramik Fabrikası'nın kuruluşuna büyük katkı sağlamıştır. Yağlı güreşe olan büyük hizmetlerinden ötürü her yıl Çanakkale'nin Çan ilçesinde adına yağlı güreş turnuvası düzenlenmektedir.

Gazanfer BİLGE
1969 - 70 KIRKPINAR AĞASI

1969-70 yılları Kırkpınar Ağası olan Bilge Karamürselli'dir. Güreşte Türkiye'ye dünya ve olimpiyat şampiyonlukları kazandırmıştır

Celal H. EYÜBOĞLU
1971 KIRKPINAR AĞASI

1971 yılı Kırkpınar Ağasıdır.

Doğan GÖRKEY
1972 KIRKPINAR AĞASI

Babaeski'li olan Görkey 1972 yılı Kırkpınar Ağasıdır.

Hamit KAPLAN
1973 KIRKPINAR AĞASI

Serbest güreşte Türkiye'yi dünyaya tanıtan ağır siklet şampiyonumuzdur. 1973 yılı Kırkpınar Ağasıdır.

Şevki ALAN

1974 KIRKPINAR AĞASI

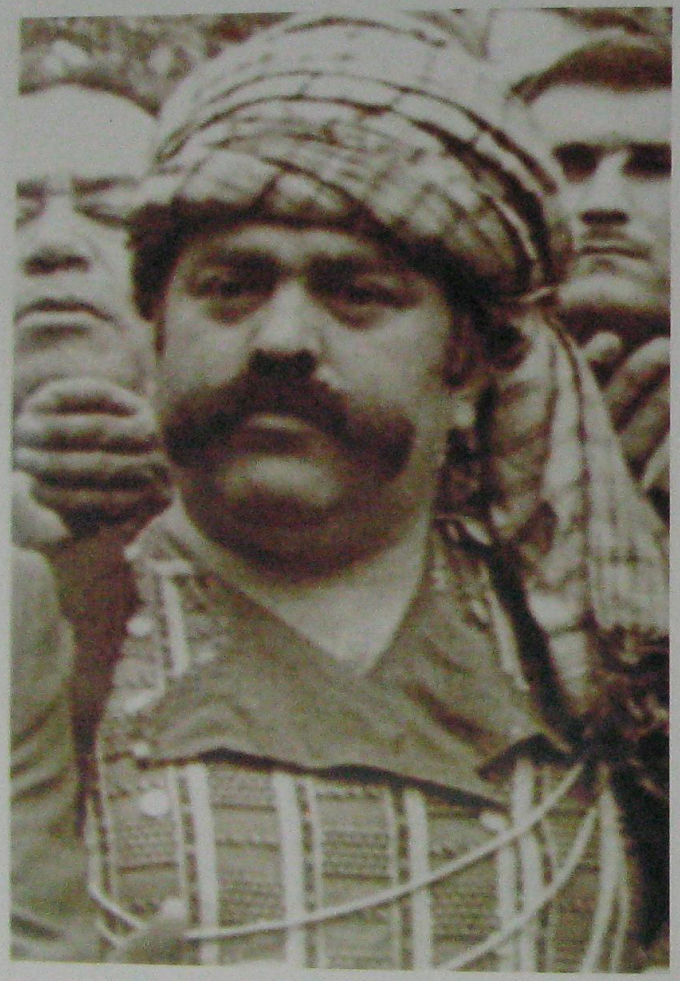

1974 yılı Kırkpınar Ağası olan Alan Samsunlu'dur.

Zülküf KARABULUT

1975 - 76 KIRKPINAR AĞASI

1950 ile 1972 yılları arasında tüm boylarda Kırkpınar'da güreşen Karabulut 1975-1976 yıllarında Kırkpınar Ağalığı yapmıştır. Adapazarı Akyazılı'dır.

Fethi ATAN

1977 KIRKPINAR AĞASI

Minder ve yağlı güreşte birincilikleri bulunan Atan 1977 yılı Kırkpınar Ağasıdır.

Semahattin TEKCAN

1978 KIRKPINAR AĞASI

Tekirdağlı'dır. 1978 yılı Kırkpınar Ağasıdır.

Süleyman ÖZMERCAN
1979 KIRKPINAR AĞASI

Bandırma'lıdır. 1979 yılı Kırkpınar Ağasıdır.

Cemal PUL
1980 KIRKPINAR AĞASI

Edirne'li olan Pul, 1980 yılında ağalık yapmıştır.

Mehmet İRİŞ

1981 KIRKPINAR AĞASI

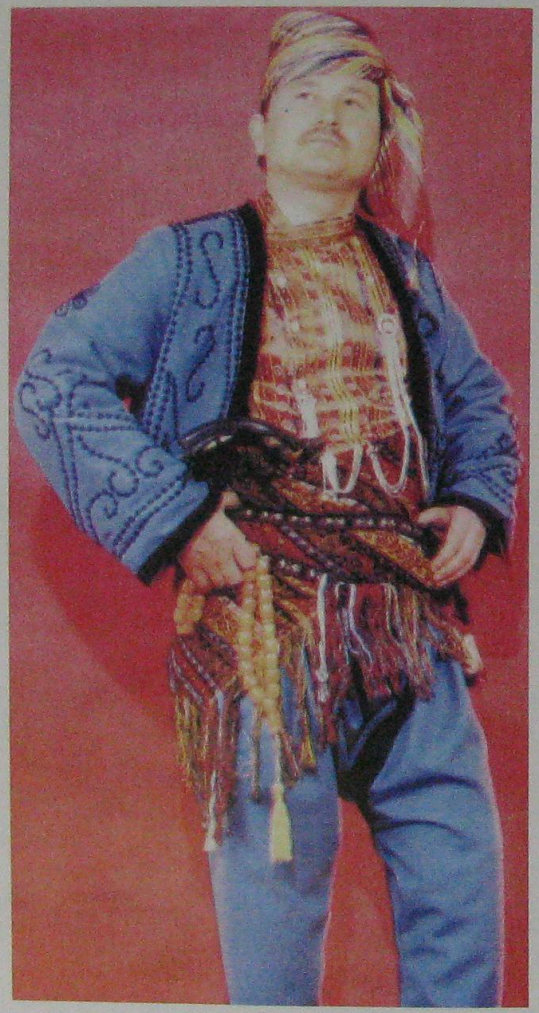

1981 yılı Kırkpınar Ağası olan İriş Edirne'lidir.

Ali AYAĞ

1982 - 1983

KIRKPINAR AĞASI

Edirneli olan Ayağ 1982-1983 yılları Kırkpınar Ağasıdır. Kırkpınar ve güreş üzerine kitapları bulunmaktadır.

Mustafa BİLGİN

1984 - 85 KIRKPINAR AĞASI

İstanbul doğumludur. 1984-1985 yılları Kırkpınar Ağasıdır.

Halil KILIÇOĞLU

1986 KIRKPINAR AĞASI

Halter Federasyonu Asbaşkanlığı yapmış olan Kılıçoğlu 1986 yılında Kırkpınar'da ağalık yapmıştır.

Hasbi MENTEŞOĞLU
1987 KIRKPINAR AĞASI

Samsunlu olan Menteşoğlu 1987 yılı Kırkpınar Ağasıdır.

İbrahim ÇAYLA
1988 KIRKPINAR AĞASI

Bursa'lı olup 1988 yılı Kırkpınar Ağasıdır.

Kemal ÖZKAN

1989 KIRKPINAR AĞASI

Ünlü sünnetçilerdendir. 1989 yılı Kırkpınar Ağasıdır.

Murat KÖSE

1990 KIRKPINAR AĞASI

1990 yılında Kırkpınar Ağalığı yapmıştır. İşadamıdır. Kırkpınar'a "Ağa Köşkü" nü kazandırmıştır. Yağlı güreş üzerine kitabı olan Köse halen Kırkpınar Komitelerinde görev yapmaktadır.

Oğuzhan BİLGİN

1994 KIRKPINAR AĞASI

1994 yılı Kırkpınar Ağasıdır.
İstanbul'ludur.

Ayhan SEZER

1999 KIRKPINAR AĞASI

1999 yılı Kırkpınar Ağası olan Sezer
Babaeskili bir işadamıdır.

Emin DOĞANSOY

2000 KIRKPINAR AĞASI

2000 yılı Kırkpınar Ağasıdır.

Murat SARUHAN

2001 KIRKPINAR AĞASI

2001 yılı Kırkpınar Ağalığını alan babası Mustafa Saruhan adına yürütmüştür.

M. Sait YAVUZ

2002 KIRKPINAR AĞASI

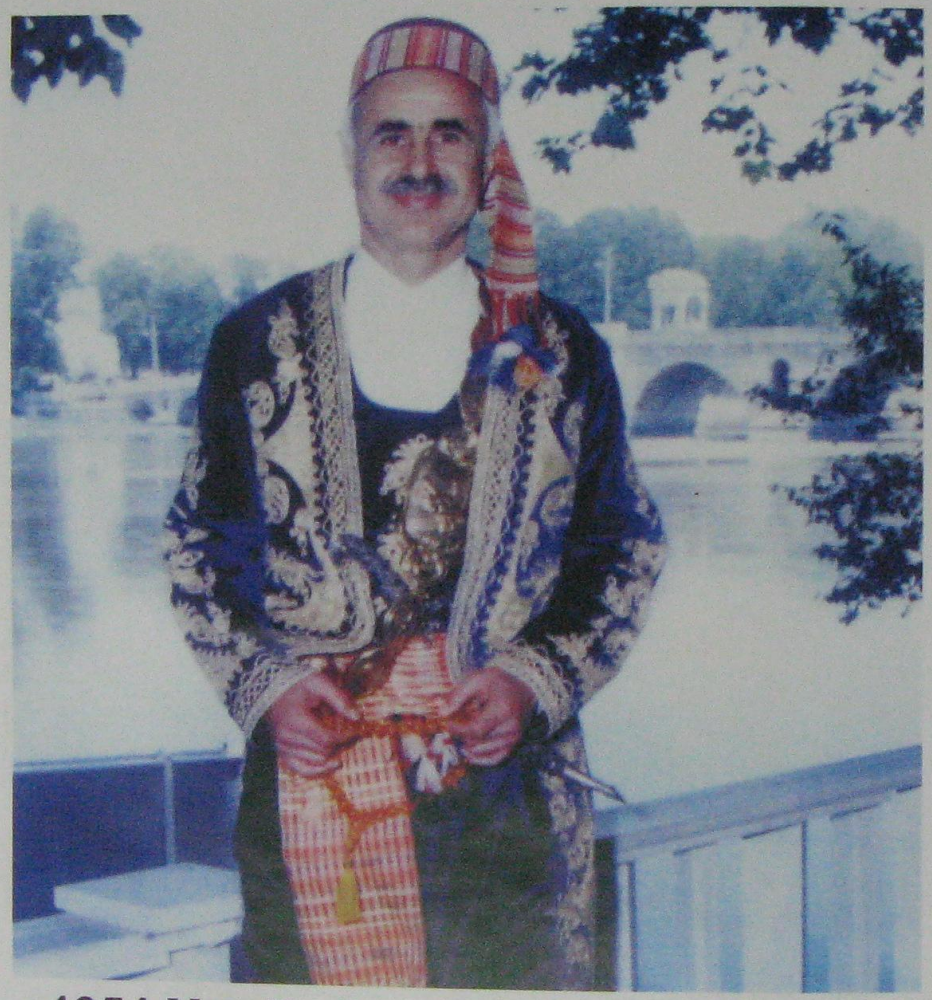

1954 Mardin Savur doğumludur.2002 yılında Kırkpınar Ağalığı yapmıştır.

Necdet ÇAKIR

2003 KIRKPINAR AĞASI

2003 yılı Kırkpınar ağasıdır.

Mustafa ALTUNHAN
2004 KIRKPINAR AĞASI

Edirne'nin Çömlekakpınar Köyü eşrafından olup, Turizm ve ticaret işleri ile uğraşmaktadır 2004 yılı Kırkpınar ağasıdır.

Adem TÜYSÜZ
2005 - 2006
KIRKPINAR AĞASI

İzmit'li işadamı. 2005 - 2006 yılı Kırkpınar Ağası.

KIRKPINAR
BAŞPEHLİVANLARININ LİSTESİ

-Kel Aliçe (26 Sene)
-Koca Yusuf
-Adalı Halil Pehlivan
-Geçkinli Yusuf Pehlivan
-Hergeleci İbrahim
-Çömlek Köyü Kara Murat
-Silivrili Molla İzzet
-Çatalcalı Nakkaş Eyüp
-Yenici Mehmet
-Kızılcıklı Mahmut
1924-Arnavut Benli Aptullah
1925-Geçkinli Yusuf Pehlivan
1926-Edirneli Kara Emin
1927-Manisalı Rıfat
1928-Kandıralı Kayakçı Ahmet
1929-Gastinarlı Mülayim Pehlivan
1930-Bandırmalı Kara Ali
1931-Bandırmalı Kara Ali
1932-Bandırmalı Kara Ali
1933-Bandırmalı Kara Ali
1934-Mülayim Pehlivan ile Tekirdağlı Hüseyin berabere
1935-Tekirdağlı Hüseyin Alkaya
1936-Tekirdağlı Hüseyin Alkaya
1937-Tekirdağlı Hüseyin Alkaya
1938-Tekirdağlı Hüseyin Alkaya

KIRKPINAR
BAŞPEHLİVANLARININ LİSTESİ

1939-Tekirdağlı Hüseyin Alkaya
1940-Tekirdağlı Hüseyin Alkaya
1941-Tekirdağlı Hüseyin Alkaya
1942-Kurtdereli kemerini aldı
1943-Babaeskili İbrahim Erdi
1944-Hayrabolulu Süleyman
1945-Babaeskili İbrahim Erdi
1946-Sındırgılı Şerif Pehlivan
1947-Düzceli Çolak İsmail Atay ile Hayrabolulu Süleyman Berabere
1948-Kuleli Mustafa Pehlivan
1949-Sındırgılı Şerif Pehlivan
1950-Hayrabolulu Süleyman
1951-İzmitli İrfan Atan
1952-Balıkesirli Tarzan Mehmet
1953-İzmitli İrfan Atan
1954-Samsunlu İbrahim Karabacak
1955-İzmitli İrfan Atan
1956-Samsun'lu İbrahim Karabacak
1957-Bandırmalı Hasan Acar
1958-İzmitli Adil Atan
1959-Samsunlu İbrahim Karabacak
1960-Samsunlu İbrahim Karabacak
1961-Sındırgılı Mehmet Ali Yağcı
1962-İzmirli Kara Ali ile Mehmet Ali Yağcı berabere

KIRKPINAR
BAŞPEHLİVANLARININ LİSTESİ

1963-Adapazarlı Sezai Kanmaz
1964-Sındırgılı Mehmet Ali Yağcı
1965-İzmirli Kara Ali
1966-Ordulu Mustafa Bük
1967-Ordulu Mustafa Bük
1968-Ordulu Mustafa Bük
1969-Babaeskili Nazmi Uzun
1970-İzmirli Kara Ali Çelik ile Karamürsel'li Aydın Demir (Yenişemediler)
1971-Hasan Şahin
1972-Arap Mustafa Yıldız
1973-Ordulu Davut Yılmaz
1974-Kara Ali Çelik
1975-Yarıda kaldı
1976-Karamürselli Aydın Demir
1977-Karamürselli Aydın Demir
1978-Karamürselli Aydın Demir
1979-Sabri Acar
1980-Mehmet Güçlü
1981-Arap Mustafa Yıldız
1982-Hüseyin Çokal
1983-Hüseyin Çokal
1984-Hüseyin Çokal
1985-Sabri Acar
1986-İbrahim Gümüş

KIRKPINAR
BAŞPEHLİVANLARININ LİSTESİ

1987-Recep Kılıç
1988-Recep Gürbüz
1989-Saffet Kayalı
1990-Ahmet Taşçı
1991-Ahmet Taşçı
1994-1997- Ahmet Taşçı
1998 - Cengiz Elbiye
1999 - Ahmet Taşçı
2000 -Ahmet Taşçı
2001 Vedat Ergin
2002 Hasan Tuna
2003 Kenan Şimşek
2004 Recep Kara

KURTDERELİ İLE ATATÜRK

Atatürk sporun her çeşidini sevdiği gibi Türk güreşini de severdi ve fazla ilgi gösterirdi. Bu ilginin gereği olarak 1931 baharında Ankara'da (stadyumda) büyük bir yağlı güreş organize edilmesini Çocuk Esirgeme Kurumundan ister. Bu güreşlere Türkiye'nin dört bucağından pehlivanlar davet edilir ve güreşlere Atatürk de şeref verecek.

Güreşlerde hakem heyetine Kurtdereli Mehmet pehlivanın bulunması için Çocuk Esirgeme Kurumu pehlivana 50 TL yol parası yollayarak onun Ankara'ya gelmesini sağlamıştı. Balıkesir'e gelen Kurtdereli Mehmet pehlivan, Ankara için elbisesi olmadığını söyleyince, Balıkesir belediye Başkanı Naci KODANAZ gerekli parayı belediyece karşılayarak Kurtdereli Mehmet pehlivanı tepeden tırnağa giydirip Ankara'ya uğurladı.

Kurumdan idare edilen güreşlere dönemin bakanlarından Recep PEKER ve özellikle bütün yarışmaları seyreden ATATÜRK kurumu başarılarından dolayı kutladılar.

KURTDERELİ İLE ATATÜRK

Güreşlerden sonra ATATÜRK Kurtdereli'ye Gazi M. Kemal imzalı şu tarihi mektubu yolladı:

"Seni cihanda büyük ün almış bir Türk pehlivanı olarak tanıdım. Parlak muvaffakiyetlerinin sırrını şu sözle izah ettiğini de öğrendim. (Ben her güreşte, arkamda Türk milletinin bulunduğunu ve millet şerefini düşünürüm.)
bu dediğini yaptıkların kadar beğendim. Onun için bu değerli sözünü Türk sporculuğuna bir meslek düsturu olarak kaydediyorum. Bununla senen ve sözlerinden ne kadar memnun olduğunu anlarsın.
Çoluk çocuğun için sana ufak bir armağan gönderiyorum. O, mektubumla beraberdir. Pehlivan, ömrünün tam sağlıkla uzun sürmesini dilerim."

Gazi M. Kemal

Büyük Atatürk'ün mektubuna eklediği armağan ise neydi:

"İş Bankası Umum Müdürlüğüne Kurtdereli Mehmet Pehlivan'a 1.000 lira veriniz. Bu para, Birincikanun aylığımdan faizi ile kesilecektir. Ef. Gazi M. Kemal"

Bu mektup üzerine Cumhuriyet Gazetesi'nin Ankara muhabiri Kurtdereli'yi Ulus meydanında İstanbul pastahanesinde bularak bir konuşma yapmıştır. Bu konuşmada pehlivan padişah Abdulhamid ile ilgili bir anısını şöyle anlatmıştır.

Ben Avrupa'ya güreş yapmaya gitmek için vapura binerken saraydan gelen bir mabeyinci bana gelip dedi ki: (Zat-ı şahanenin selamı var. Avrupa'da güreşirken taç ve tahtımın şerefini koruyarak güreş yapsın buyurdular) bende dedim ki: **"Zat-ı şahanenin taç ve tahtının kadar benim sırtımın da şerefi vardır."** Mabeyinci hiç bir şey demeden gitti. Fakat kendisine söylemediğimi aynen padişaha söylemiş olacak ki Avrupa'dan dönen pehlivanlara hediyeler ve ihsanlar verilmek adet

olduğu halde geri dönüşümde bana hiçbir şey verilmedi. **"Kurtdereli heybetli yüzüne bir şükran tebessümü çizerek ilave etti: "Fakat şu feleğin işine akıl erer mi? Bana dünyanın en büyük adamı işte ömrümün son mükafatını verdi. Allah onu Türk Milletine bağışlasın."**

Kurtdereli Mehmet (1869 - 1938)

1869 yılında Deliorman'da doğdu. 1.92 m boyunda ve 148 kg ağırlığında idi. 21 yaşında Koca Yusuf'un karşısına çıktı. Övgüsünü aldı. 1899 Avrupa'ya gitti. Callmett, Pitejenski ve Dumas'ı yendi. Petrow'a yenildi. Galibiyetler listesine Hintli Gulan, Macar Caya, Rus Baradonow Alman Mülleri'de ekledi. 1911'de 32 gecede 43 müsabaka yaptı ve "Cihan şampiyonu" ilan edildi.1938 yılında Balıkesir'de öldü.

KURTDERELİ MEHMET
(Balıkesir'li)

Sesleniş

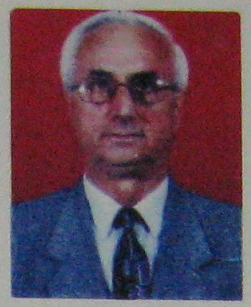

Sami GÜLTEKİN
Kırkpınar Kültürünü
Tanıtma ve Yaşatma
Derneği Genel Sekreteri

Kırkpınar'a ve Yağlı Güreşe gönül vermişler, Yağlı Güreş Ağaları ve Yağlı Güreş için kıspet giymiş olanlar, güreş sahalarında pehlivanları ve seyirciyi coşturan cazgır ile güreş hakemlerimizi derneğimize üye olmaya bekliyoruz.

Ayrıca yağlı güreş ile ilgili her türlü belge, bilgi ve malzemelerinizi derneğimiz Kırkpınar Evi'nde (Müzesinde) sergilenmek ve arşivlenmek üzere tesliminizi beklemekteyiz.

Kırkpınar Kültürünü Tanıtma ve Yaşatma Derneği
Kırkpınar Evi Maarif Cad. (Polis Parkı Karşısı) EDİRNE
Tel/Fax: 0090 284 212 86 22

Kırkpınar Kültürünü Tanıtma ve Yaşatma Derneği
Kırkpınar Evi Maarif Cad. (Polis Parkı Karşısı) EDİRNE
Tel/Fax: 0090 284 212 86 22